



ДТЕК Київські  
Регіональні Електромережі

Оператор системи  
розподілу

ПрАТ «ДТЕК КИЇВСЬКІ  
РЕГІОНАЛЬНІ  
ЕЛЕКТРОМЕРЕЖІ»  
вул. Стеценка, 1-А  
м. Київ, 04136, Україна  
+38 044 459 07 40

АТ «ПУМБ», м. Київ  
МФО 334851  
код СДРПОУ 23243188

IBAN UA70334851000000002600383498

09.10.2023 № 187/23  
На № 702340 від 03.10.2023

ФО КОВТУН І.В.

Київська обл. м. Ірпінь,  
вул. Білокур 8а кв.7.

#### Повідомлення

про приєднання до договору споживача про надання послуг з розподілу електричної енергії та укладення Додатків (не публічних)

ПрАТ «ДТЕК КИЇВСЬКІ РЕГІОНАЛЬНІ ЕЛЕКТРОМЕРЕЖІ» (далі – Товариство) уважно розглянуто Вашу Заяву-приєднання до договору споживача про надання послуг з розподілу електричної енергії (далі – Договір) від 03.10.2023 № 307023403 (далі – заява-приєднання) для потреб об'єкта за адресою: Київська обл. смт. Гостомель, Бучанське Шосе 2А/1 (далі – Об'єкт).

Надавши підписану Заяву-приєднання, Ви засвідчили вільне волевиявлення щодо приєднання до умов Договору (з усіма Додатками), що є публічним договором та укладається сторонами з урахуванням статей 633, 634, 641, 642 Цивільного кодексу України, шляхом приєднання споживача до його умов.

Зазначений публічний договір та публічні додатки до нього, тариф на послуги з розподілу електричної енергії розміщені на офіційному сайті Товариства <http://www.dtek-krem.com.ua>.

Згідно з п. 2.1.12 ПРРЕЕ невід'ємними частинами Договору є також додатки, що конкретизують умови договору та не містять публічної інформації – не публічні Додатки.

На підставі підписаної Вами заяви-приєднання, ту відповідності до п. 12.2 Договору, де зазначено, що не публічні Додатки вважаються укладеними з дати сплати за рахунком (квитанцією), який надсилається (надається) одночасно з листом-повідомленням про приєднання до договору споживача про надання послуг з розподілу електричної енергії (для споживачів, що сплачують за послуги з розподілу Оператору системи розподілу) та/або з дати, зазначеної в листі – повідомленні про приєднання до договору споживача про надання послуг з розподілу електричної енергії, якщо споживач протягом 10 робочих днів, з моменту отримання зазначеного листа не звернувся до Оператора системи розподілу із запереченнями щодо укладення договору в цілому або щодо окремих його умов та спожив будь-який обсяг електричної енергії, повідомляємо, що з 09.10.2023 року ФО Ковтун І.В. Вас приєднано до умов Договору та з цієї ж дати Сторонами укладено не публічні Додатки, що регулюють організаційні та технічні особливості розподілу електричної енергії (примірник Споживача), а саме: №1, №2, №3, №6, №7, №12. Також повідомляємо, що для ФО Ковтун І.В., відкрито особовий рахунок № 220103441

Звертаємо Вашу увагу, що згідно з п.1.2.15 ПРРЕЕ на роздрібному ринку не допускається споживання (використання) електричної енергії споживачем без укладення договору з електропостачальником, тому Вам необхідно обрати електропостачальника та протягом 4 робочих днів з дати початку дії Договору, письмово повідомити Товариство щодо укладення договору з електропостачальником з обов'язковим зазначенням в листі інформації щодо: назви постачальника, дати початку постачання (не пізніше 5 робочого дня з дати укладення договору на розподіл) та способу оплати послуг з розподілу, згідно обраної Вами комерційної пропозиції (оплата самостійно або через електропостачальника).

У разі оплати послуг з розподілу електричної енергії самостійно, Вам необхідно сплатити авансовий рахунок за послугу з розподілу електричної енергії, який буде направлено на вашу електронну пошту, в разі її відсутності, рахунок буде направлено звичайним листом через Укрпошту.





**ДТЕК Київські  
Регіональні Електромережі**

Оператор системи  
розподілу

Цей лист є невід'ємною частиною договору споживача про надання послуг з розподілу електричної енергії, укладеного між ПрАТ «ДТЕК Київські Регіональні Електромережі» та ФО Ковтун І.В..

Додатки: №1, №2, №3, №6, №7, №12.

Провідний фахівець відділу по роботі з договорами Ярмішко С.В.

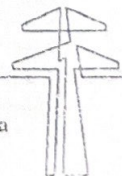

3070.23403

Від 03.10.2023р.

Додаток 1

до договору споживача про надання послуг з розподілу електричної енергії

Заява-присудання

220103441

За цією заявою-присудання відповідно до статей 633, 634, 641, 642 Цивільного кодексу України, Закону України «Про ринок електричної енергії», Правил роздрібного ринку електричної енергії, затверджених постановою НКРЕКП від 14 березня 2018 року №312, умов договору споживача про надання послуг з розподілу електричної енергії (далі - Договір), розміщеного на сайті оператора системи розподілу ПРИВАТНОГО АКЦІОНЕРНОГО ТОВАРИСТВА «ДТЕК КИЇВСЬКІ РЕГІОНАЛЬНІ ЕЛЕКТРОМЕРЕЖІ» (далі - Оператор системи розподілу) за адресою: <https://dtek-krem.com.ua> ініціюється споживачем:

**Робітун Ігор Рюмфунширович**

(прізвище, ім'я, по батькові - для фізичних осіб або повне найменування суб'єкта господарювання фізичної особи-підприємця

(далі - Споживач), що здійснює діяльність на підставі

співвідповідної даній фізичної особи або установчі документи Споживача у відповідності до вимог розділу 11.2 Договору споживача про надання послуг з розподілу електричної енергії за технічними

даними Паспорту точки/точок розподілу за об'єктом Споживача\*\* за адресою:

**Ріо-Ханська сільра, с/пгт Ріоханське, вул. Бульварна**  
**місто, 2А/1**

ІС-код точки/точок розподілу **6220426169318100**

у разі присудання за допомогою об'єкта (адреси та ІС-коди) на об'єкті перебувають перешкоди, які не дозволяють дозволити дозвіл на виконання робіт з монтажу ліній електропередачі (далі - лінії ЕП) на об'єкті.

- ✓ копія паспорту точки/точок розподілу об'єкта (споживача)\*;
- ✓ для юридичних осіб та фізичних осіб - підприємців: витяг з Єдиного державного реєстру юридичних осіб, фізичних осіб - підприємців та громадських формувань (далі - ЄДР), роздрукований із мережі Інтернет, або копія витягу, або копія витягу ЄДР;
- ✓ для фізичних осіб: копія довідки про присвоєння ідентифікаційного номера або реєстраційного номера картки платника податків, копія паспорта (для фізичних осіб, які через свої релігійні або інші переконання відмовляються від прийняття ідентифікаційного номера, офіційно повідомляючи про це відповідні органи державної влади і мають відмітку у паспорті);
- ✓ копія документа, яким визначено право власності чи користування на земельну ділянку або її частину (у разі відсутності на відповідній земельній ділянці об'єкта право на розміщення електроустановок на території здійснення технічної діяльності з розподілу електричної енергії (у разі відсутності об'єкта (Споживача)\*);
- ✓ письмова згода всіх співвласників (користувачів) об'єкта (приміщення) на укладення договору з одним із співвласників (користувачів) - надається у разі, якщо об'єкт Споживача перебуває у власності (користуванні) кількох осіб;
- ✓ копія документа про підтвердження повноважень особи на укладення договору (вигляд установчого документа про повноваження керівника (для юридичних осіб), копія довіреності, виданої в установленому порядку тощо, за необхідності);
- ✓ копія декларації (повідомлення) про початок виконання будівельних робіт або розвозу на виконання будівельних робіт і для укладення договору споживача про надання послуг з розподілу електричної енергії на будівельній ділянці, згідно з копією декларації про готовність об'єкта до експлуатації або сертифіката (або повідомлення) та реконструйованих електроустановок\*;
- ✓ перелік об'єктів та точок розподілу Споживача з ІС-кодами та рай укладення договору за декількома об'єктами або точками розподілу;
- ✓ відомості про обсяги очікуваного споживання електричної енергії у вигляді продовження Додатка 12 до Договору споживача про надання послуг з розподілу електричної енергії.

У випадку, якщо розподіл електричної енергії споживачу здійснюється по тимчасовій схемі внаслідок отримання послуг з тимчасового приєднання новобудованих, реконструйованих чи технічно переобладнаних електроустановок до електричних мереж або за тимчасовою лінійно-технічними параметрів електроустановок, призначених для споживання електричної енергії у період її на території України воєнного стану, відповідно до Порядку тимчасового приєднання електроустановок до системи розподілу у період дії в Україні воєнного стану, затверджений Постановою НКРЕКП №352 від 26.03.2022 року, терміну дії Договору споживача про надання послуг з розподілу електричної енергії обмежується на строк, що не перевищує шести місяців, після чого припинення чи скасування на території України воєнного стану. В такому випадку Споживач, відповідно до п.11.2 Договору, даною заявою повідомляє, що після закінчення шестимісячного терміну, після чого припинення чи скасування на території України воєнного стану самостійно припиняє користування електричною енергією без необхідності додаткового попередження від Оператора системи розподілу.

У випадку, якщо розподіл електричної енергії споживачу здійснюється по тимчасовій схемі внаслідок отримання послуг з тимчасовою лінійно-технічними параметрів електроустановок (збільшення потужності) призначених для споживання електричної енергії у період дії на території України воєнного стану, відповідно до Постанови НКРЕКП № 352 від 26.03.2022 Споживач, відповідно до п.11.2 Договору, даною заявою повідомляє, що після закінчення шестимісячного терміну, після чого припинення чи скасування на території України воєнного стану не звернувся проти обмеження потужності до розміру потужності, яка була зазначена у паспорті точки розподілу до її збільшення у відповідності до Постанови НКРЕКП № 352 від 26.03.2022. Для збільшення потужності Споживач не потребує дозволу, який до таких новобудов, влі ОСР.

У випадку, якщо розподіл електричної енергії споживачу здійснюється по тимчасовій схемі у відповідності до Закону України №2186-IX від 29.07.2022р. «Про внесення змін до деяких законодавчих актів України щодо забезпечення швидкого приєднання електричних мереж та ліній до енергетичної системи України та ліній до енергетичної системи України на період дії воєнного стану в Україні у приватних і кооперативних житлових будинках та надання електричної енергії на період дії воєнного стану в Україні у приватних і кооперативних житлових будинках та ліній до енергетичної системи України», процедура приєднання до електричних мереж за потужною схемою, затвердженої постановою НКРЕКП від 25.10.2022 №4340, Договору споживача про надання послуг з розподілу електричної енергії набрав чинності і для присудання Споживача до умов цього Договору і продовжує діяти на період дії воєнного стану в Україні та протягом одного року після його припинення чи скасування.

Примітка: У разі укладення договору споживача про надання послуг з розподілу електричної енергії за адресою та об'єктом, зазначеними Споживачем, документи і потужності\*\* в поданні за адресою та об'єктом Споживача.

Увага! Подана нижче ціна за заявою-присудженням (актисудженням) і). Споживач несе ризик збільшення ціни придбання до умов публічного Договору.  
З моменту акцептування цієї заяви-присудження Споживач та Оператор системи розподілу набувають всіх прав та обов'язків за публічним Договором і несуть відповідальність за їх невиконання (пенальне виконання) згідно з умовами Договору та чинним законодавством України.

Своєю дією Споживач підтверджує поділ на автоматизовану обробку його персональних даних згідно з чинним законодавством та згоду на передачу третім особам, які мають право на отримання цих даних згідно з чинним законодавством, у тому числі щодо надання та/або використання об'єктів наданих за публічним Договором.

Відмітка про згоду Споживача на обробку персональних даних:

03.10.2023  
(дата)

*[Підпис]*  
(особистий підпис)

*Литвиненко Я.О.*  
(П.І.Б. Споживача/уповноваженої особи)  
(ис. иркутск. обл. иркутск. обл.)

Реквізити Споживача\*\*:

Код ЄДРПОУ/ідентифікаційний номер

Почтова адреса: Київська обл., м. Ірпінь, а/е 88

Розрахунковий рахунок № \_\_\_\_\_ у \_\_\_\_\_ МФО

ПІН 3396213891 Статус платника податку на прибуток

Телефон: +380631355591 Електронна адреса: *lytovchenko@iuryst.com.ua*

\*\* - для фізичних осіб заповнюються дані: ідентифікаційний номер (за наявності), поштова адреса (адреса реєстрації), номер телефону та електронна адреса.

Відмітка про підписання Споживачем цієї заяви-присудження:

03.10.2023  
(дата підписання заяви-присудження)

*[Підпис]*  
(особистий підпис)

*Литвиненко Я.О.*  
(П.І.Б. Споживача/уповноваженої особи)  
(ис. иркутск. обл. иркутск. обл.)

ДОВІДКА ПРО ВІДПОВІДНІСТЬ ВИМОГАМ НКМУ від 03 березня 2022р. №187

Учасником \_\_\_\_\_ (вказати назву тор.особи), якому належить частка у розмірі \_\_\_\_\_ % статутного капіталу Товариства, с \_\_\_\_\_ компанія (особа) \_\_\_\_\_ (країна реєстрації \_\_\_\_\_), реєстраційний код \_\_\_\_\_). Кінцевим бенефіціарним власником \_\_\_\_\_ с резидент \_\_\_\_\_ (вказати ПІБ власника).

Таким чином, \_\_\_\_\_ не належить до юридичних осіб, кінцевим бенефіціарним власником, членом або учасником (акціонером), що має частку в статутному капіталі 10 і більше відсотків, яких є Російська Федерація, громадянин Російської Федерації або юридична особа, створена та зареєстрована відповідно до законодавства Російської Федерації

\_\_\_\_\_ (дата) \_\_\_\_\_ (особистий підпис)

\_\_\_\_\_ (П.І.Б. Споживача/уповноваженої особи)

Паспорт точки/точок розподілу електричної енергії

Енергетичний ідентифікаційний код (ЕІС-код) точки/точок комерційного обліку 62Z0126169318100

Інформація щодо об'єкта Споживача:

- 1) Вид об'єкта: земельна ділянка
- 2) Адреса об'єкта: Київська обл. смт. Гостомель, Бучанське Шосе 2А/1  
кад. 321094500:01005:0023
- 3) Ступінь напруги 0,4 кВ;  
схема живлення за точкою розподілу: основна/ резервна/ тимчасова.  
*(непотрібне закреслити)*
- 4) Приєднана потужність за точкою розподілу: 25 кВт.
- 5) Дозволена потужність: 25 кВт.
- 6) Категорія надійності струмоприймачів, в т.ч.:  
I категорія: - кВт, II категорія: - кВт, III категорія: 25 кВт.
- 7) Встановлені запобіжники чи запобіжні автомати типу АВ на напругу 380 В, струм 50 А.
- 8) Тип та потужність генеруючої установки (генеруючих установок) (номінальна потужність інвертора\*): ---, --- кВт.
- 9) Місце встановлення окремих елементів генеруючої установки (генеруючих установок)\*  
--- ---

10) Фіксація наявності генерації в мережу з датою початку генерації, яка збігається з датою улаштування вузла обліку ---, покази засобу комерційного обліку ---, зафіксовані на дату улаштування засобу комерційного обліку.

11) Встановлена потужність електроопалювальної установки для електричного опалення\*\*): --- кВт.

\*Зазначається у разі використання альтернативних джерел енергії

\*\*Зазначається у разі встановлення електричного опалення (житлового будинку/квартири побутового споживача).

Межі балансової належності та експлуатаційної відповідальності визначаються відповідно до розділу 2.2. Правил роздрібного ринку електричної енергії та, за необхідності, фіксуються у акті розмежування балансової належності електричних мереж (за ознаками права власності) та експлуатаційної відповідальності сторін, який є Додатком 6 до Договору.

За необхідності оформлення однолінійної схеми (схеми електропостачання споживача із зазначенням ліній, що живлять електроустановки споживача, і точок їх приєднання), така схема відображається у Додатку 7 до Договору.

Відомості про засіб (засоби) вимірювання обліку активної та реактивної електричної енергії, що використовується на об'єкті (об'єктах) споживача, сторону, відповідальну за збереження і цілісність засобів обліку та пломб тощо зазначаються в додатку 3 до Договору та/або в актах технічної перевірки/пломбування.

За необхідності розрахунку втраг електричної енергії, у випадках передбачених ПРРЕЕ та Кодексом комерційного обліку, порядок розрахунку втраг електроенергії в мережі Споживача зазначається в Додатку 8 до Договору.

Паспорт точки/точок розподілу за об'єктом Споживача є невід'ємним додатком до Договору.

Усі зміни та доповнення до цього паспорту оформлюються у разі зміни технічних характеристик об'єкта після отримання послуги з приєднання та/або на підставі узгоджених проектних рішень, виконання яких підтверджено документально, а також у разі встановлення або технічного переоснащення генеруючої установки приватного домогосподарства.

У відповідності до Закону України №2486-IX від 29.07.2022р. «Про внесення змін до деяких законодавчих актів України щодо забезпечення вимог цивільного захисту під час планування та забудови територій» та у відповідності до Постанови НКРЕКП №1340 від 25.10.2022р., Договір споживача про надання послуг з розподілу електричної енергії, що укладається по тимчасовій схемі та у відповідності до Інструкції щодо тимчасового забезпечення розподілу та постачання електричної енергії для період дії воєнного стану в Україні у прийнятих в експлуатацію багатоквартирних житлових будинках, до яких не завершена процедура приєднання до електричних мереж за постійною схемою, набрав чинності з дня приєднання Споживача до умов цього Договору і продовжує діяти на період дії воєнного стану в Україні та протягом одного року після його припинення чи скасування.

Паспорт точки розподілу складено « 09 » 10 2023 року:

Ярмішко С.В. провідний фахівець по роботі з договорами

П.І.Б.

Посада

Підпис

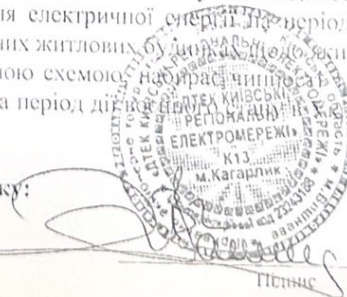

Додаток 3  
до Договору споживача про надання  
послуг з розподілу електричної  
енергії  
о/р 220103441

Відомості про розрахункові засоби обліку активної та реактивної електричної енергії та порядок обліку обсягу розподілу електричної енергії

**ФО КОВТУН І.В.**

(скорочене найменування Споживача)

1. Для розрахунку обсягу розподілу електричної енергії використовуються дані засобів обліку електричної енергії, відомості щодо яких наведені в Таблиці 1 цього Додатку

Таблиця 1. Відомості про розрахункові засоби обліку активної та реактивної електричної енергії

№ з/п	Енергетичний ідентифікаційний код точки розподілу (EIC-код)	Адреса	Режим роботи	Дані про засоби комерційного обліку електричної енергії					Точка встановлення засобів обліку	Плановість призначеного зчитування (+/-)	Клас напруги	Примітка
				№ засобу обліку	Тип засобу обліку	К обліку	Параметри вимірювань розрахункових засобів обліку (призначення до розрахунків)*	Сторона, відповідальна за збереження і цілісність засобів обліку та пломб				
1	62Z0126169318100	Київська обл. смт. Гостомель, Бучанське шосе 2А/1	720	04264093	GAMA300	1	A+	споживач	-	II	-	

\*- Параметри вимірювань розрахункових лічильників (призначення до розрахунків) A+ -споживача активної електроенергії, A- - генерація реактивної електроенергії, R- - генерація реактивної електроенергії.  
2. Розрахунковим вивається період з 31 числа розрахункового місяця до такого ж числа наступного місяця. Розрахунковий період прирівнюється до календарного місяця.

3. Покази розрахункових засобів обліку фіксуються Споживачем 31 числа кожного місяця о 24:00 год. та вибірково можуть контролюватися Оператором системи розподілу.

4. Дані, отримані від Споживача при проведенні процедур їх перевірки та при проведенні розрахунку обсягів розподілу електричної енергії та їх вартості, мають менший пріоритет, ніж дані, отримані Оператором системи, в тому числі дані з контрольних засобів обліку.

5. Після зняття показів засобів обліку, Споживач оформляє згідно з умовами Договору засобів обліку за розрахунковий місяць (Додаток 11 до цього Договору), який складається у двох примірниках, по одному для кожної Сторони, та в двох примірниках - для наступного розрахункового періоду надає цей звіт Оператору системи через Особистий кабінет або іншим способом, який визначений у відповідній частині Договору.

Оператор системи розподілу  
Провідний фахівець відділу по роботі з договорами Ярмішко С.А.  
(посада, П.І.Б., підпис)



«09» 10 2023 р.

Акт

розмежування балансової належності електромереж та експлуатаційної відповідальності сторін

за адресою об'єкта Споживача: Київська обл. смт. Гостомель, Бучанське Шосе 2А/1  
( фактична адреса об'єкта )

Споживач ФО КОВТУН І.В  
( скорочене найменування Споживача )

Цим актом встановлюється відповідальність Сторін:

1. Сторонами на праві власності/користування/відання належить/перебувають на їх балансі електромережі, за які кожна зі Сторін несе відповідальність за їх технічний стан, обслуговування, зберігання та експлуатацію, а саме :

1.1. Оператора системи розподілу: ПС-110/10 кВ «Гостомель», ЛЕП-10 кВ ЛІ-ТП-199/108 , розподільчі мережі ТП-10/0,4 кВ №140.

1.2. Споживача: вихідний автоматичний вимикач , ввідний РЩ , електрорічильник, ел. проводка в середній приміщенні

2. Межа балансової належності електромереж та експлуатаційної відповідальності Сторін встановлюється на: вихідних клеммах комутаційного апарату , встановленого в шафі обліку на межі земельної ділянки замовника

( зазначити межі між Споживачем та Оператором системи розподілу)

3. Схема постачання забезпечує надійність електропостачання струмоприймачів:

Категорія струмоприймачів	Струмоприймачі, схема живлення яких відповідає категорії, кВтр
ПЕРША	
ДРУГА	
ТРЕТЯ	25

4. Оператор системи розподілу гарантує надійне постачання електроенергії струмоприймачам Споживача власними мережами до своєї межі балансової належності електромереж.
5. Сторони зобов'язуються утримувати електромережі, зазначені у цьому акті, у справному стані та експлуатувати їх відповідно до ПРРЕЕ, ПТЕ, ПВЕ.
6. Споживач зобов'язується забезпечити на своїй території охорону електромережі, що належить Оператору системи розподілу та безперешкодний доступ до електроустановок працівників Оператора системи розподілу в будь-який час доби для проведення необхідних робіт.
7. Оператор системи розподілу зобов'язується забезпечити на території своїх підстанцій охорону електромережі, що належить Споживачу та допуск Споживача до електроустановки для ремонту обладнання, що належить Споживачу.
8. Оператор системи розподілу забезпечує на своїй межі балансової належності електромереж гранично допустимі значення фазного відхилення напруги  $\Delta U_{\text{ф}}$  не більше 10%.

### 9. Схема вузла електричної мережі на межі балансової належності:

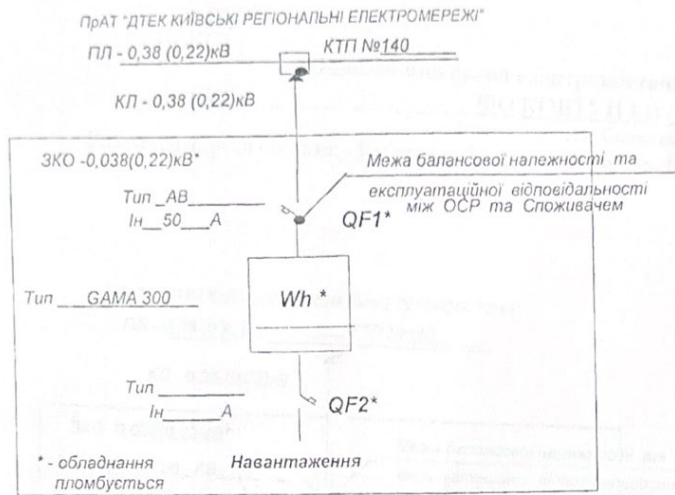

Оператор системи розподілу

Провідний фахівець з розподілу по роботі з

Іванченко С.В.



Примітка: Інформація, що зазначена у цьому додатку, є істотною та обов'язковою для Договору. У разі будь-яких змін, зазначених у цьому додатку до Договору, Споживач зобов'язаний повідомити про це Оператора системи розподілу та ініціювати внесення відповідних змін до Договору.



Додаток 7  
до Договору споживача про  
надання послуг з розподілу електричної  
енергії

Особовий рахунок № 220103441

Однолінійна схема електропостачання Споживача

**ФО КОВТУН І.В**

(скорочена назва Споживача)

Фактична адреса об'єкта: Київська обл. смт. Гостомель, Бучанське Шосе 2А/1

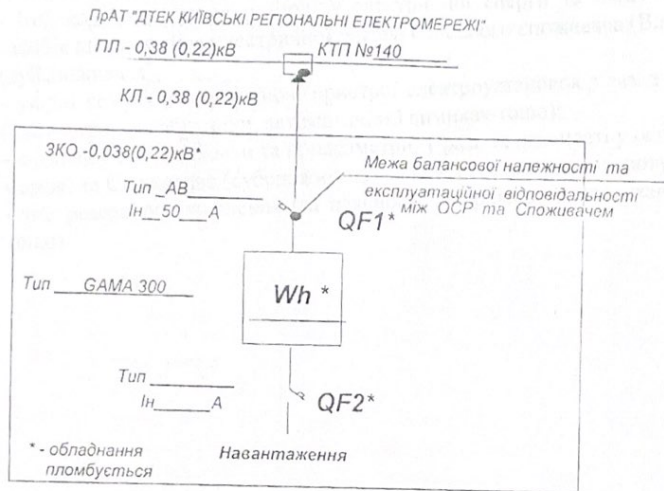

Оператор системи розподілу  
Провідний фахівці виділу по роботі  
з договорами - Ярмішко С.В.

« 09 » 2023р.

Увага! Порядок оформлення схеми зазначено на звороті.

## Порядок оформлення схеми:

### На схемі слід зазначити:

- межі балансової належності (МБН) та експлуатаційної відповідальності сторін (МЕВС): між Оператором системи розподілу (ОСР) та основним споживачем (Власником мереж)/Споживачем, між основним споживачем (Власником мереж) та Споживачем (субспоживачем);
- точки розподілу електричної енергії для Споживача;
- назви, номери та параметри електроустановок приєднання (ПС, РП, ТП, ВРУ, ГРЩ, тощо), номери секцій, комірок, фідерів;
- лінії електропередач (ЛЕП): кабельні лінії електропередачі (КЛ), повітряних ліній електропередачі (ПЛ) та їх параметри: марка, перетин, номери опор, довжина;
- ЕІС код точки/точок розподілу електричної енергії та місця встановлення розрахункових засобів вимірювання електричної енергії основного споживача (Власника мереж) та Споживача (субспоживача);
- увідні комутуючі та захисні пристрої електроустановок з зазначенням номінального струму (рубильник, запобіжники, автоматичний вимикач тощо);
- компенсуючі установки та їх параметри, у разі їх наявності у основного споживача (Власника мереж) та Споживача (субспоживача) - місце їх встановлення, потужність;
- тип резервного живлення (за наявності, наприклад, дизель-генератор, акумуляторні батареї тощо).

### Примітка:

Інформація, що зазначена у цьому додатку, є істотною та обов'язковою для цього Договору. У разі будь-яких змін, зазначених у цьому додатку, Споживач (основний споживач) зобов'язаний повідомити про це Оператора системи розподілу та ініціювати внесення змін до додатку.

## Додаток 12

до договору споживача про надання послуг з розподілу електричної енергії

### Режими розподілу електричної енергії та управління попитом

1. Споживання електричної енергії Споживачем здійснюється відповідно до режимів, визначених з урахуванням вимог Кодексу систем передачі, Кодексу систем розподілу та передбачених цим Договором.
2. Розмір очікуваного споживання електричної енергії визначається та вказується для кожної площадки вимірювання.
3. Відомості про обсяги очікуваного споживання електричної енергії в наступному році з помісячним (поквартальним) розподілом подаються Оператору системи розподілу до 01 листопада поточного року всіма споживачами (крім побутових) у порядку, обумовленому Кодексом систем розподілу, та у формі, наведеній у продовженні до цього Додатка.
4. У разі ненадання не побутовим споживачем відомостей про обсяги очікуваного споживання електричної енергії в наступному році до 01 листопада поточного року розмір очікуваного споживання електричної енергії на наступний рік визначається Оператором системи розподілу за фактичними обсягами споживання у відповідних періодах поточного року, що минули, та у відповідних періодах минулого року, які відповідають майбутнім періодам поточного року.
5. Обсяги очікуваного споживання електричної енергії повинні об'єктивно відображати прогнозоване споживання електроенергії або бути максимально наближеними до фактичних обсягів споживання у відповідних періодах поточного року, що минули, та у відповідних періодах минулого року, які відповідають майбутнім періодам поточного року.
6. Споживач відповідно до вимог Кодексу систем розподілу має надавати Оператору системи розподілу прогнозні та фактичні дані/інформацію, у т. ч. прогнозні, проектні та постійні дані в розрізі періодів, передбачених Кодексом систем розподілу, необхідні Оператору системи розподілу для підготовки плану розвитку Оператора системи розподілу та проведення аналізу відповідно до Кодексу систем розподілу.
7. Споживач, електроустановки якого приєднані до мереж напругою 1 кВ та вище, та якщо потужність навантаження Споживача становить 5 МВт та більше, має щорічно до 01 вересня надавати Оператору системи розподілу прогнози навантаження на щонайменше наступні 5 календарних років, включаючи заплановані зміни (зменшення або збільшення) навантаження, потужності передачі або встановленої потужності. Перший рік прогнозу повинен містити дані у розрізі кожного місяця, інші роки – у розрізі років. Дані на прогнозний період щодо потреб Споживача в обсягах споживання/виробництва електричної енергії, активної та реактивної потужності мають надаватися Споживачем в цілому та по кожній точці приєднання до системи розподілу.
8. Споживач додатково, до періодичного оновлення даних планування, має надавати Оператору системи розподілу повідомлення про будь-які істотні зміни у режимі споживання. У разі необхідності Споживач протягом календарного року має право ініціювати коригування обсягу очікуваного споживання електричної енергії (збільшити/зменшити заявлений обсяг розподіленої електричної енергії) за умови надання відповідного письмового звернення Оператору системи розподілу не пізніше дати отримання Споживачем авансового рахунку/рахунку на передплату обсягу розподілу електричної енергії того розрахункового періоду, на який ініційовано проведення коригування, та за наявності 100% попередньої оплати Споживачем заявленого обсягу електричної енергії. Оператор системи розподілу лишає за собою право відмовити Споживачу в проведенні коригування обсягу очікуваного споживання у разі наявності випадку перебільшення фактичного обсягу розподілу електричної енергії над заявленим обсягом понад 15% хоча б у одному з 3-х попередніх розрахункових періодів та/або не отримання підтвердження проведення коригування діючим Постачальником Споживача.
9. Споживач, величина дозволеної потужності якого становить 150 кВт та більше, має надавати Оператору системи розподілу інформацію щодо зміни режиму роботи його електроустановок зокрема, інформацію про:
  - планові терміни припинення або обмеження споживання електричної енергії;
  - виведення електрообладнання в ремонт;
  - ліквідації площадок вимірювання, в тому числі в наслідок:
    - ✓ переведення живлення електрообладнання, ін. - не пізніше ніж за 10 календарних днів до початку проведення зміни;
    - ✓ форс-мажорні обставини - не пізніше ніж через 5 календарних днів після настання таких обставин.
10. Дані щодо визначення обсягів споживання, активної та реактивної потужності, рівні напруги в характерних точках електричної мережі мають бути отримані у процесі здійснення контрольного виміру в режимні дні (години доби максимального попиту та години доби мінімального попиту). Споживач (крім побутового) здійснює визначення обсягів споживання активної та реактивної потужності (фактичні добові

графіки споживання/виробництва активної та реактивної потужності) у режимний день самостійно та несе відповідальність за достовірність даних, що надаються Оператору системи розподілу.

11. Дати проведення контрольних вимірів визначаються:

- Оператором системи розподілу – для фіксації максимального та мінімального попиту в ОЕС України;

- Споживачем – додатково для окремої доби максимального попиту та доби мінімального попиту даного Споживача, визначених ним з урахуванням статистичних даних та/або умов споживання/виробництва.

12. Оператор системи розподілу має право призначити Споживачу додатковий контрольний вимір у характерний для даної системи розподілу період (день) для потреб планування розвитку системи розподілу.

#### Реквізити Оператора системи розподілу:

ПрАТ «ДТЕК КИЇВСЬКІ РЕГІОНАЛЬНІ ЕЛЕКТРОМЕРЕЖІ»

<http://www.dtek-krem.com.ua>

Енергетичний ідентифікаційний код (ЕІС код) №62X1390171075089

Адреса: 04136 м. Київ, вул. Стеценка, 1-А

Код ЄДРПОУ 23243188

Телефон: 459-07-40

Електронна адреса та офіційний веб-сайт: <http://www.dtek-krem.com.ua>

Номер поточного рахунка для оплати за послуги з розподілу електричної енергії, за перетікання реактивної електричної енергії та інших платежів:

Банк АТ "Перший Український Міжнародний Банк",

м. Київ МФО 334851 IBAN UA703348510000000002600383498



**ДТЕК Київські  
Регіональні Електромережі**  
Оператор системи розподілу

Додаток 12

до Договору споживача про надання послуг з розподілу електричної енергії

Особовий рахунок № 000103441

**Відомості про обсяги очікуваного споживання електричної енергії Споживача**

Кобзар Ігор Володимирович  
(Фізичне набилення Споживача)

№ за/п	Параметричне та об'єктне адреса площадки використання Споживача	Режим роботи		Обсяги очікуваного споживання електричної енергії споживача на 2023 рік, тис. кВтг														
		Аварійний	Дня на тиждень	березень	квітень	травень	червень	II квартал	липень	серпень	вересень	III квартал	жовтень	листопад	грудень	IV квартал	на 20 рік, усього	
1	вул. Гетьманська №5																	
2	вул. Бєзшкільська №100 ЗАН																	
3																		
4																		
Усього за особовим рахунком:																		

\*Обсяги очікуваного споживання електричної енергії вказуються для кожної площадки вимірювання в межах дозвленої потужності та режиму роботи електроустановок Споживача

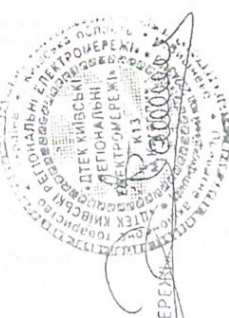

Споживач  
Кобзар Ігор  
03.10.2023  
Оператор системи розподілу  
ПРАТ «ДТЕК КИЇВСЬКІ РЕГІОНАЛЬНІ ЕЛЕКТРОМЕРЕЖІ»  
09.10.2023

307023403

с/с 03.10.2023р.

Додаток 1

до договору споживача про надання послуг з розподілу електричної енергії

Заява-присудання

307023441

За цією заявою-присудання відповідно до статей 633, 634, 641, 642 Цивільного кодексу України, Закону України «Про ринок електричної енергії», Правил роздрібного ринку електричної енергії, затверджених постановою НКРЕКП від 14 березня 2018 року №312, умов договору споживача про надання послуг з розподілу електричної енергії (далі - Договір), розміщеного на сайті оператора системи розподілу ПРИВАТНОГО АКЦІОНЕРНОГО ТОВАРИСТВА «ДТЕК КИЇВСЬКІ РЕГІОНАЛЬНІ ЕЛЕКТРОМЕРЕЖІ» (далі - Оператор системи розподілу) за адресою: <https://dtek-krem.com.ua> ініціюється споживачем:

Ковбун Ігор Володимирович

*(приватне, ім'я, по батькові) - для фізичних осіб або повне найменування суб'єкта господарювання фізичної особи-підприємця*

(далі - Споживач), що здійснює діяльність на підставі

*(паспортні дані фізичної особи або установчі документи Споживача у випадку здійснення господарської діяльності)*

присудання до умов договору споживача про надання послуг з розподілу електричної енергії за технічними даними Паспорту точки/точок розподілу за об'єктом Споживача\*\* за адресою:

Київська обл., смт Гостомель, вул. Бугаєвська  
маса, 2А/1

ЕІС-код точки/точок розподілу 6220126169318100

*(у разі присудання за декількома об'єктами їх адреси та ЕІС-коди наводяться окремим переліком, який додається до цієї заяви)*

Додати такі ж документи, що додаються:

- копія паспорту точки/точок розподілу об'єкта Споживача\*;
- для юридичних осіб та фізичних осіб - підприємців: витяг з Єдиного державного реєстру юридичних осіб, фізичних осіб - підприємців та громадських формувань (далі - ЄДР), роздрукований із мережі Інтернет, або копія довідки, або копія виписки з ЄДР;
- для фізичних осіб: копія довідки про присвоєння ідентифікаційного номера або реєстраційного номера картки платника податків, копія паспорта (для фізичних осіб, які через свої релігійні або інші переконання відмовляються від прийняття ідентифікаційного номера, офіційно повідомивши про це відповідні органи державної влади і мають відмітку у паспорті);
- копія документа, яким визначено право власності чи користування на об'єкт (приміщення), або копія документа, що підтверджує право власності чи користування на земельну ділянку або її частину (у разі відсутності на відповідній земельній ділянці об'єкта), право на розміщення електроустановок на території здійснення господарської діяльності з розподілу електричної енергії (у разі відсутності об'єкта Споживача)\*;
- іншемова згода всіх співвласників (користувачів) об'єкта (приміщення) на укладення договору з одним із співвласників (користувачів) - надається у разі, якщо об'єкт Споживача перебуває у власності (користуванні) кількох осіб;
- копія документа про підтвердження повноважень особи на укладення договору (витяг з установчого документа про призначення керівника (для юридичних осіб), копія довіреності, виданої в установленому порядку тощо), за необхідності;
- копія декларації (повідомлення) про початок виконання будівельних робіт або дозволу на виконання будівельних робіт (для укладення договору споживача про надання послуг з розподілу електричної енергії на будівельні майданчики)\*;
- копія декларації про готовність об'єкта до експлуатації або сертифіката (для новобудованих та реконструйованих електроустановок)\*;
- перелік об'єктів та точок розподілу Споживача з ЕІС-кодами (в разі укладення договору за декількома об'єктами або точками розподілу);
- відомості про обсяги очікуваного споживання електричної енергії у вигляді продовження Додатка 12 до Договору споживача про надання послуг з розподілу електричної енергії.

У випадку, якщо розподіл електричної енергії споживачу здійснюється по тимчасовій схемі внаслідок отримання послуги з тимчасового присудання новобудованих, реконструйованих чи технічно переобладнених електроустановок до електричних мереж або за тимчасовою зміни технічних параметрів електроустановок, призначених для споживання електричної енергії у період дії на території України воєнного стану, відповідно до Порядку тимчасового присудання електроустановок до системи розподілу у період дії в Україні воєнного стану, який затверджений Постановою НКРЕКП №352 від 26.03.2022 року, термін дії Договору споживача про надання послуг з розподілу електричної енергії обмежується на строк, що не перевищує шести місяців, після дати припинення чи скасування на території України воєнного стану. В такому випадку Споживач, відповідно до п.11.2 Договору, даною заявою повідомляє, що після закінчення шестимісячного терміну, після дати припинення чи скасування на території України воєнного стану самостійно припиняє користування електричною енергією без необхідності до лапкового попередження від Оператора системи розподілу.

У випадку, якщо розподіл електричної енергії споживачу здійснюється по тимчасовій схемі внаслідок отримання послуги з тимчасовою зміни технічних параметрів електроустановок (збільшення потужності), призначених для споживання електричної енергії у період дії на території України воєнного стану, відповідно до Постанови НКРЕКП № 352 від 26.03.2022 Споживач, відповідно до п.11.2 Договору, даною заявою повідомляє, що після закінчення шестимісячного терміну, після дати припинення чи скасування на території України воєнного стану не заперечує проти обмеження потужності до розміру потужності, яка була зазначена у паспорті точки розподілу до її збільшення у відповідності до Постанови НКРЕКП № 352 від 26.03.2022. Для зменшення такої потужності Споживач не потребує будь-яких додаткових повідомлень від ОСР.

У випадку, якщо розподіл електричної енергії споживачу здійснюється по тимчасовій схемі у відповідності до Закону України №2486-ІХ від 29.07.2022р. «Про внесення змін до деяких законодавчих актів України щодо забезпечення вищої цивільної захисти від час планування та забудови територій» та у відповідності до Інструкції щодо тимчасового забезпечення розподілу та постачання електричної енергії на період дії воєнного стану в Україні у прийнятих в експлуатацію багатоквартирних житлових будинках щодо яких не завершена процедура присудання до електричних мереж за постійною схемою, затвердженої постановою НКРЕКП від 25.10.2022 №1340, Договір споживача про надання послуг з розподілу електричної енергії набирає чинності з дня присудання Споживача до умов цього Договору і продовжує діяти на період дії воєнного стану в Україні та протягом одного року після його припинення чи скасування.

*Примітка. У разі укладення договору споживача про надання послуг з розподілу електричної енергії за двома та більше об'єктами Споживача документи з позначкою «\*» подаються за кожним із об'єктів Споживача.*

Увага! Подивіться з цією заявою-приднанням (акцентуванням її), Споживач свідчує вільне волевиявлення щодо придання до умов публічного Договору.

З моменту акцентування цієї заяви-приднання Споживач та Оператор системи розподілу набувають всіх прав та обов'язків за публічним Договором і несуть відповідальність за їх невиконання (поналежне виконання) згідно з умовами Договору та чинним законодавством України.

Своїм підписом Споживач підтверджує згоду на автоматизовану обробку його персональних даних згідно з чинним законодавством та можливу їх передачу третім особам, які мають право на отримання цих даних згідно з чинним законодавством, у тому числі щодо кількісних та/або вартісних обсягів наданих за публічним Договором.

**Відмітка про згоду Споживача на обробку персональних даних:**

03.10.2023  
(дата)

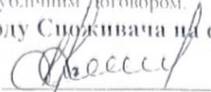
  
(особистий підпис)

Литвиненко Я.О.  
(П.І.Б. Споживача/уповноваженої особи)  
(м.с. м.р.ст.а.б.і.р.об.р.о.с.т.і.)

**Реквізити Споживача\*\*:**

Код ЄДРПОУ/ідентифікаційний номер \_\_\_\_\_

Поштова адреса: Київська обл., м. Ірпінь, а/с 88

Розрахунковий рахунок № \_\_\_\_\_ у \_\_\_\_\_ МФО

ПІН 3896213891 Статус платника податку на прибуток \_\_\_\_\_

Телефон: +380631355591 Електронна адреса: lytvynenko-dmytro@i.ua

\*\* - для фізичних осіб заповнюються дані: ідентифікаційний номер (за наявності), поштова адреса (адреса реєстрації), номер телефону та електронна адреса.

**Відмітка про підписання Споживачем цієї заяви-приднання:**

03.10.2023  
(дата підписання заяви-приднання)

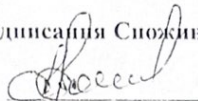
  
(особистий підпис)

Литвиненко Я.О.  
(П.І.Б. Споживача/уповноваженої особи)  
(м.с. м.р.ст.а.б.і.р.об.р.о.с.т.і.)

**ДОВІДКА ПРО ВІДПОВІДНІСТЬ ВИМОГАМ ПКМУ від 03 березня 2022р. №187**

Учасником \_\_\_\_\_ (вказати назву юр.особи), якому належить частка у розмірі \_\_\_\_\_ % статутного капіталу Товариства, с \_\_\_\_\_ компанія (особа) \_\_\_\_\_ (країна реєстрації \_\_\_\_\_, реєстраційний код \_\_\_\_\_). Кінцевим бенефіціарним власником \_\_\_\_\_ с резидент \_\_\_\_\_ (вказати країну) \_\_\_\_\_ (вказати ПІБ власника).

Таким чином, \_\_\_\_\_ не належить до юридичних осіб, кінцевим бенефіціарним власником, членом або учасником (акціонером), що має частку в статутному капіталі 10 і більше відсотків, яких є Російська Федерація, громадянин Російської Федерації або юридична особа, створена та зареєстрована відповідно до законодавства Російської Федерації

(дата)

(особистий підпис)

(П.І.Б. Споживача/уповноваженої особи)